

GUÍA

Para el examen de conocimientos

Consejos Municipales Electorales



INSTITUTO
ESTATAL ELECTORAL
y de Participación Ciudadana de Oaxaca.



Examen de Conocimientos Proceso de Selección y Designación

Guía de Examen para las y los aspirantes que concursan para ocupar los cargos de Consejero Presidente, Consejero Electoral y Secretario de los Consejos Municipales diseñada para los municipios señalados en la Convocatoria para integrar los Consejos Municipales Electorales.

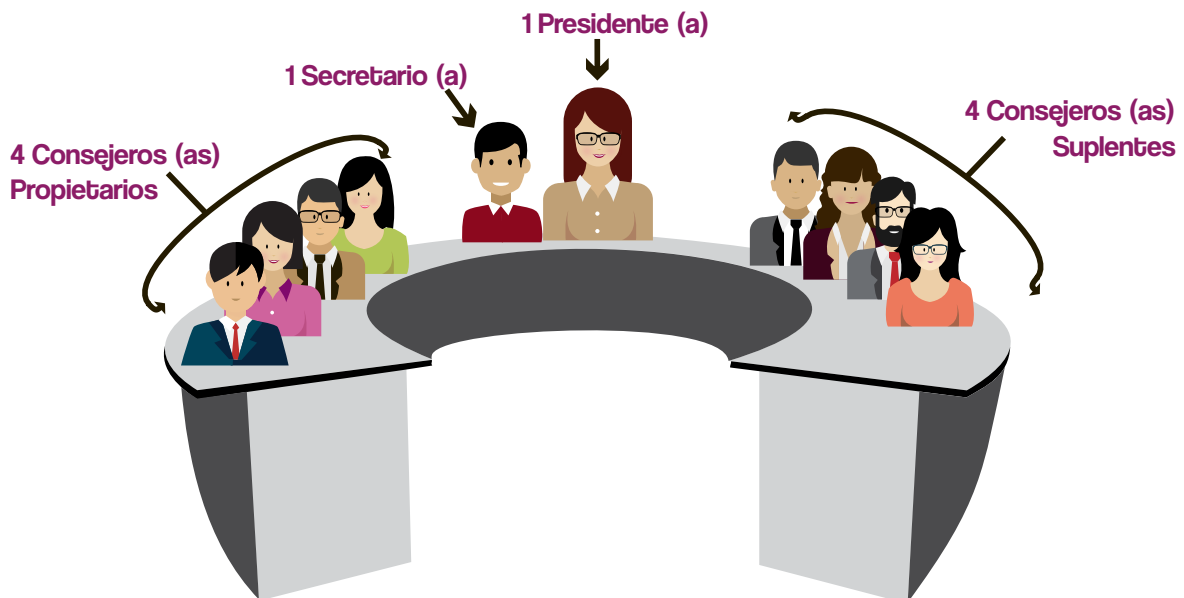



Presentación

Esta Guía de Examen tiene la finalidad de proporcionar información a las y los aspirantes sobre el examen de conocimientos considerado en el proceso de selección y designación en los cargos de Consejero Presidente, Consejero Electoral y Secretario de los Consejos Municipales Electorales en la entidad.

El proceso de evaluación a implementar se propone medir las habilidades y los conocimientos, así como la experiencia de las y los aspirantes; identificando los perfiles más idóneos para los cargos que se requieren.

De tal suerte, que se elaboró un examen con características inherentes de una evaluación equitativa para establecer igualdad de oportunidades para todos los aspirantes.



I. Características del Examen

El examen de conocimientos se aplicará a partir de las 10:00 horas del domingo 31 de enero de 2016, en las sedes y horarios autorizados por la Comisión de Capacitación, Organización Electoral y Vinculación con el Instituto Nacional Electoral, por lo que se recomienda llegar una hora antes (a las 9:00 horas) para el proceso de registro y asignación de grupos a las y los aspirantes.

Propósito

- Garantizar la transparencia, objetividad y la igualdad de oportunidades en el proceso de selección y designación.
- Informar al Consejo General del IEEPCO-OPLE, sobre los conocimientos de los aspirantes en virtud del requisito establecido conforme a la convocatoria emitida el 18 de noviembre del año 2015.

Objetivo

Identificar el nivel de conocimientos y aplicación práctica en la actividad electoral de las y los aspirantes con el objeto de seleccionar y designar a los más aptos para la función electoral.

Duración

El tiempo destinado para resolver el examen es de 1.30 horas.



Tipo y características del Examen

Los ordenamientos jurídicos que serán objeto de examen corresponden a:

a) La Ley General de Instituciones y Procedimientos Electorales (23 de mayo de 2014), Libro I.- Título Único.- Disposiciones Generales. Libro III.- De los Organismos Electorales. Libro VII.- De las Candidaturas Independientes.

b) Constitución Política del Estado Libre y Soberano de Oaxaca (30 de junio de 2015). TÍTULO SEGUNDO. De los ciudadanos, De las elecciones, De los partidos políticos, De los mecanismos de la participación ciudadana, De los medios de impugnación y De los candidatos independientes. (Artículos 23, 24 y 25)

c) El Código de Instituciones Políticas y Procedimientos Electorales para el Estado de Oaxaca (17 de agosto de 2012, Decreto 1347). Libro II.- Del Instituto Estatal Electoral y de Participación Ciudadana. Libro III.- De la integración de los Poderes Legislativo, Ejecutivo y Ayuntamientos. Libro IV.- De los Partidos Políticos. Libro V.- Del Proceso Electoral por el Régimen de Partidos Políticos.

El examen contiene **25 preguntas** -reactivos- de opción múltiple, con cuatro posibles respuestas, de las cuales sólo una es la correcta.

El diseño del examen responde a una vinculación estrecha entre preguntas y conocimientos que deben poseer las y los aspirantes, así como la experiencia para desempeñar las funciones y actividades que requieren los Consejos Municipales.

Los reactivos a resolver pretenden medir conocimientos memorísticos, comprensión de textos y de aplicación a la práctica profesional, se plantean de forma precisa para evitar la vaguedad.



II. Qué se evalúa en el examen

Los contenidos del examen corresponden a las temáticas publicadas en la convocatoria, es decir, lo que se va a evaluar, están proyectadas conforme a las áreas y temas de los funcionarios del nivel municipal en los procesos electorales locales.

La estructura del examen enfatiza las denominaciones de las áreas, subtemas y temas contenidas en la prueba, así como el número y porcentajes de reactivos de cada una. Los reactivos por nivel de complejidad son **preguntas** de conocimientos de memoria, **preguntas** de comprensión de la normatividad y **preguntas** de aplicación práctica.

El nivel de memoria supone el recuerdo de información concreta o de conocimientos específicos de forma precisa.

La comprensión consiste en la habilidad para obtener información, entenderla y transmitirla.

Reactivos: Ejemplos

Los reactivos o preguntas que se aplican en el examen son de opción múltiple y en cada uno de ellos se plantea un cuestionamiento, una situación o un problema, a la que le corresponde una respuesta entre las cuatro opciones que se indican. Solo una respuesta es correcta y las demás son incorrectas.

Se muestran ejemplos de los reactivos o preguntas y se presentan como enunciados interrogativos, imperativo o afirmaciones sobre un contenido específico. Para solucionarlo o dar la respuesta correcta se necesita que se atienda la frase que se plantea para la pregunta y se selecciona una de las opciones de respuesta.



1. Son características que debe tener el sufragio, según la Constitución Política del Estado Libre y Soberano de Oaxaca.

- a) Universal, libre, secreto, popular e indirecto.
- b) Universal, libre, directo, secreto y personal.
- c) Universal, efectivo, libre, secreto y directo.
- d) Universal, libre, directo, secreto, personal e intransferible.

Respuesta correcta: **C**

La opción C es correcta, así lo establece el artículo 25, fracción 1, de la Constitución Política del Estado Libre y Soberano de Oaxaca. Este tipo de pregunta corresponde al recuerdo o memoria de la información que ya se ha estudiado.

2. ¿A quiénes corresponde la promoción de la participación ciudadana para el ejercicio del derecho al sufragio?

- a) Los partidos políticos y sus candidatos.
- b) El Tribunal Estatal Electoral de Oaxaca.
- c) Fiscalía Especializada para la Atención de Delitos Electorales.
- d) Agrupaciones políticas estatales.

Respuesta correcta: **A**

La opción A es correcta, así lo establece el artículo 6, numeral 1, de la Ley General de Instituciones y Procedimientos Electorales. Este tipo de pregunta corresponde a la comprensión de información específica para identificar nuevos ordenamientos y arreglos institucionales.



III. Recomendaciones y condiciones de la aplicación

El día de la aplicación del examen debe llegar una hora antes de la hora establecida para iniciar, es decir a las **9:00 horas**.

Debe llevar una identificación oficial con fotografía (Credencial para Votar con Fotografía, Cédula Profesional o Pasaporte), para que el responsable de la aplicación del examen verifique su identidad y pueda hacer el examen.

La aplicación del examen de conocimientos se aplicará en formato impreso, por lo que se deberá usar bolígrafo con tinta negra o azul para seleccionar las respuestas.

Tenga en cuenta que no se puede ingresar al lugar con lo siguiente:

- Calculadoras
- Teléfonos celulares
- Tablet
- Cámaras fotográficas
- Audífonos
- Cualquier otro dispositivo de captura de imagen o de comunicación.

No se permitirá ingresar al lugar con bolsas, mochilas, libros, cuadernos, carpetas o cualquier material impreso; así como comida o bebidas.

El tiempo p

ara responder al examen es de **1.30** horas.



Bibliografía para el examen de conocimientos

- **Ley General de Instituciones y Procedimientos Electorales**, publicado en el Diario Oficial de la Federación el 23 de mayo de 2014.
- **Constitución Política del Estado Libre y Soberano de Oaxaca**, con última reforma mediante Decreto No 1263, publicado en el Periódico Oficial Extra del 30 de junio del 2015.
- **Código de Instituciones Políticas y Procedimientos Electorales para el Estado de Oaxaca**, con última reforma mediante Decreto No 1347 aprobado el 17 de agosto del 2012, publicado en el Periódico Oficial Extra del 17 de agosto del 2012.

Cualquier duda que resulte sobre el examen, podrán comunicarse al (951) 206-97-84, Instituto Estatal Electoral y de Participación Ciudadana de Oaxaca, de lunes a viernes en un horario de 9:00 a 15:00 horas y de 17:00 a 20:00 horas y sábado de 10:00 a 15:00 horas.