

GUÍA

Para el examen de conocimientos
Consejos Distritales Electorales

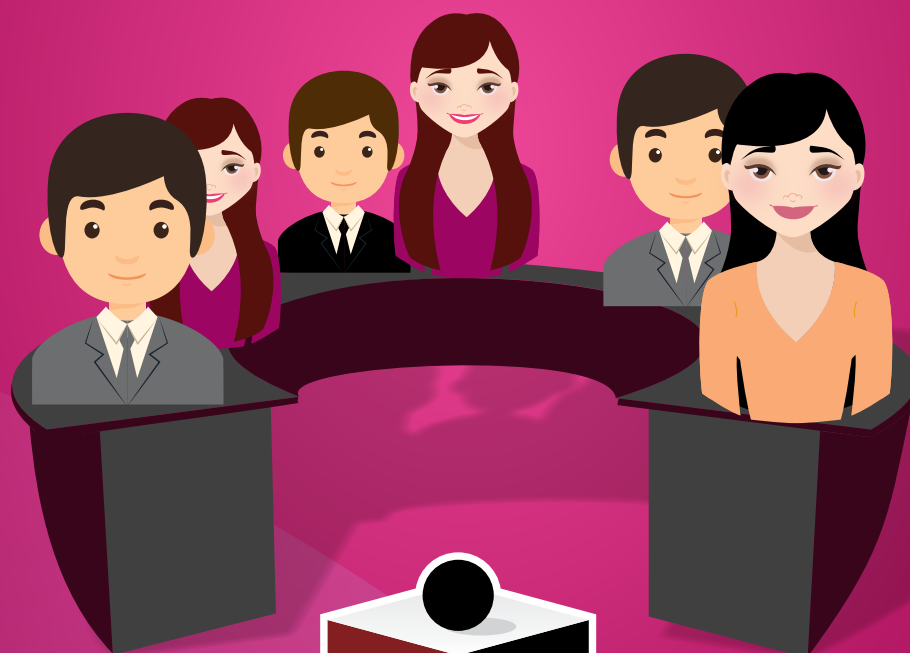

INSTITUTO
ESTATAL ELECTORAL
y de Participación Ciudadana de Oaxaca.

Proceso Electoral Ordinario
2017-2018

GUÍA DE ESTUDIO

**PARA LAS Y LOS ASPIRANTES A OCUPAR
LOS CARGOS A LA PRESIDENCIA,
SECRETARÍA Y CONSEJERÍAS DE LOS
25 CONSEJOS DISTRITALES ELECTORALES
EN EL ESTADO DE OAXACA PARA EL
PROCESO ELECTORAL ORDINARIO 2017 – 2018.**

PRESENTACIÓN:

El Instituto Estatal Electoral y de Participación Ciudadana de Oaxaca (IEEPCO), de manera coordinada con el Instituto Nacional Electoral (INE), son autoridades electorales depositarias de la función estatal de organizar las elecciones locales y los procesos de participación ciudadana en el Estado Libre y Soberano de Oaxaca.

El IEEPCO es un organismo público autónomo local de carácter permanente, profesional en su desempeño, con personalidad jurídica y patrimonio propio, responsable de vigilar el cumplimiento de las disposiciones constitucionales y reglamentarias en materia electoral; el ejercicio de esta función estatal se regirá por los principios de certeza, legalidad, independencia, imparcialidad, interculturalidad, máxima publicidad y objetividad.

El Instituto Estatal Electoral y de Participación Ciudadana de Oaxaca contará con órganos desconcentrados de carácter temporal los cuales se denominan Consejos Distritales y Municipales Electorales; se instalan y funcionan para la preparación y desarrollo de los procesos electorales ordinarios y, en su caso, los extraordinarios.

En esta elección ordinaria 2017-2018, el Estado de Oaxaca tendrá por primera vez una elección concurrente donde se establecerá la casilla única que contará los votos de las y los ciudadanos a elegir diputados al Congreso del Estado y la renovación de 153 municipios; pero, además, esta casilla contará los votos de las elecciones a la presidencia de la república, la renovación de la cámara de senadores y la cámara de diputados federal.

En este proceso electoral es muy importante el trabajo coordinado entre las instituciones electorales federales y locales, para poder llevar a cabo el desarrollo de cada una de las etapas electorales con el más alto compromiso y profesionalismo.

Por ello, esta Guía de Estudio tiene la finalidad de proporcionar información a las y los aspirantes sobre el examen de conocimientos, considerado en el proceso de selección y designación, con características específicas de una evaluación equitativa para establecer igualdad de oportunidades.

I. Características del Examen

El examen de conocimientos se aplicará a partir de las 10:00 horas del domingo 15 de octubre de 2017.

Propósito del examen

- Garantizar la transparencia, objetividad y la igualdad de oportunidades en el proceso de selección y designación.
- Informar al Consejo General del IEEPCO, sobre los conocimientos de los aspirantes en virtud del requisito establecido en la convocatoria emitida el 6 de septiembre del 2017.

Objetivo

Identificar el nivel de conocimientos y habilidades (aplicación práctica) en la actividad electoral de las y los aspirantes, con el objeto de seleccionar y designar a los y las aspirantes idóneos para la función electoral.

Duración

El tiempo destinado para resolver el examen es de 2 horas.

Modelo del examen

El examen contiene 50 preguntas -reactivos- de opción múltiple, con cuatro posibles respuestas, de las cuales sólo una es la correcta.

El diseño del examen responde a una vinculación estrecha entre preguntas y conocimientos que deben poseer las y los aspirantes, así como la experiencia para desempeñar las funciones y actividades que requieren los Consejos Distritales.

Los reactivos a resolver pretenden medir conocimientos, comprensión de textos y aplicación de la práctica profesional. Se plantean de forma precisa para evitar la vaguedad.

II. Qué se evalúa en el examen

Los contenidos del examen corresponden a las temáticas publicadas en la convocatoria, es decir, están basadas conforme a las áreas y temas de los funcionarios del nivel distrital en los procesos electorales locales.

Los reactivos por nivel de complejidad son preguntas de conocimientos, preguntas de comprensión y preguntas de aplicación práctica.

El nivel de conocimientos evalúa conocimientos específicos de forma precisa.

La comprensión consiste en la habilidad para procesar información, entenderla y transmitirla.

El nivel de aplicación se refiere a la posibilidad de emplear información y conocimientos a partir de nuevas circunstancias, considerándola para una situación concreta, particular y distinta al contexto en que se aprendió.

Reactivos: Ejemplos

Los reactivos o preguntas que se aplicarán en el examen son de opción múltiple y en cada uno de ellos se plantea un cuestionamiento, una situación o un problema, a la que le corresponde una respuesta entre las cuatro opciones que se indican. Solo una respuesta es correcta y las otras tres son incorrectas.

Se muestran ejemplos de los reactivos o preguntas y se presentan como enunciados interrogativos, imperativo o afirmaciones sobre un contenido específico. Para solucionarlo o dar la respuesta correcta se necesita que se atienda la frase que se plantea para la pregunta y se seleccione una de las opciones de respuesta.

Ejemplo:

1. De las siguientes atribuciones, ¿Cuáles corresponden a los Consejos Distritales?
- a) Registrar las planillas de candidatos a integrantes de los ayuntamientos, cuando se cumpla con los principios de paridad y alternancia de género.
 - b) Capacitar a los funcionarios que integran las mesas directivas de casilla.
 - c) Vigilar y supervisar la oportuna integración, instalación y adecuado funcionamiento de los órganos desconcentrados del Instituto electoral.
 - d) Vigilar que las mesas directivas de casilla se ubiquen, integren e instalen el día de la jornada, en los términos que determina la ley aplicable y el INE.

Respuesta correcta: D

La opción D es correcta, así lo establece el artículo 60, fracción III, de la Ley de Instituciones y Procedimientos Electorales del Estado de Oaxaca. Este tipo de pregunta corresponde al conocimiento de la información que ya se ha estudiado.

Ejemplo:

2. ¿Cuál es el ordenamiento legal que determina de manera específica los mecanismos de recolección de la documentación electoral al término de la jornada electoral?
- a) Constitución Política de los Estados Unidos Mexicanos.
 - b) Ley de Instituciones y Procedimientos Electorales del Estado de Oaxaca
 - c) Reglamento de elecciones del INE.
 - d) Reglamento de Consejos Distritales y Municipales

Respuesta correcta: C

La opción C es correcta, referente al Reglamento de Elecciones del INE en sus artículos 326 al 335; este tipo de pregunta corresponde a la comprensión de información específica para identificar nuevos ordenamientos y arreglos institucionales.

Ejemplo:

- 3 Concluida la jornada electoral, la siguiente actividad es el traslado de la paquetería a la sede del consejo que le corresponde, sin embargo, en tu consejo distrital llegó un paquete de un consejo municipal, ¿Que acciones implementarías?:
- a) Informar inmediatamente al Consejo General para que tome las medidas necesarias y autorice el traslado del paquete, una vez autorizado designará a un capacitador asistente electoral para que se traslade a la sede el consejo municipal, al llegar se levantará minuta la cual firmaran los que intervinieron.
 - b) La Presidencia del Consejo Distrital notificará al Presidente del Consejo General y a la Dirección Ejecutiva de Organización y Capacitación Electoral, así mismo nombrará una comisión integrada por un consejero electoral, el cual podrá ser acompañado por representantes de partidos políticos, se levantará un acta circunstanciada pormenorizando el traslado a la sede del consejo municipal y al llegar se firmará de recibido.
 - c) Realizas tu cómputo distrital, posteriormente llevarías el paquete al consejo municipal correspondiente
 - d) Te comunicarías inmediatamente con el presidente del consejo municipal para que envíe a un funcionario a recoger el paquete electoral.

Respuesta correcta: B

La opción B es correcta, referente a los Lineamientos para el Desarrollo de las Sesiones Especiales de Cómputos en los Consejos Distritales y Municipales. Este tipo de pregunta corresponde a la aplicación de conocimientos para resolver un problema que en la práctica de la organización de elecciones acontece.

III. Recomendaciones y condiciones de la aplicación

El día de la aplicación del examen, el y la aplicante deberá llegar una hora antes de la hora establecida para iniciar, es decir a las 9:00 horas.

Deberá llevar una identificación oficial con fotografía (Credencial para Votar con Fotografía, Cédula Profesional o Pasaporte), para que el o la responsable de la aplicación del examen verifique su identidad y pueda hacer el examen.

La aplicación del examen de conocimientos se aplicará en formato impreso, por lo que se deberá usar bolígrafo con tinta negra o azul para seleccionar las respuestas.

Tenga en cuenta que no se puede ingresar al lugar con lo siguiente:

- Calculadoras
- Teléfonos celulares
- Tablet
- Cámaras fotográficas
- Audífonos
- Cualquier otro dispositivo de captura de imagen o de comunicación.

No se permitirá ingresar al lugar con bolsas, mochilas, libros, cuadernos, carpetas o cualquier material impreso, así como comida o bebidas.



I. Temas para el examen de aspirantes a integrar los Consejos Distritales en el Proceso Electoral Ordinario 2017 – 2018

ORDENAMIENTO JURÍDICO	TEMAS
Constitución Política de los Estados Unidos Mexicanos	En lo concerniente a la materia político electoral. Artículo 41.
Ley General de Instituciones y Procedimientos Electorales	De los Organismos Públicos Locales Artículo 98 al artículo 104. De las Atribuciones Especiales del Instituto Nacional Electoral. Artículo 120 al artículo 125.
Ley de Instituciones y Procedimientos Electorales del Estado de Oaxaca	Disposiciones Generales. Artículo 1 al artículo 7. De los Organismos Electorales. Artículo 30 al artículo 35. De los Órganos Desconcentrados Artículo 53 al artículo 62, y del artículo 66 al artículo 69. Del procedimiento para la integración y ubicación de las mesas directivas de casilla. Artículo 202 al artículo 206. De la jornada electoral Artículo 215 al artículo 256.
Reglamento de Elecciones del INE	Documentación y Materiales Electorales. Artículos 150, 152 y 155. Instalación para el resguardo de la documentación y materiales electorales. Artículo 166 al artículo 185. Ubicación, instalación y funcionamiento de casillas. Artículo 228 al artículo 250. Mecanismos de recolección de la documentación electoral al término de la jornada electoral. Artículo 326 al artículo 335. Cómputos de Elecciones Locales. Artículo 426 al artículo 429.
Reglamento de Consejos Distritales y Municipales	Actividad en lo concerniente a las funciones de los Consejos Distritales.
Lineamientos para el Desarrollo de las Sesiones Especiales de Cómputos en los Consejos Distritales y Municipales	Numerales. Acciones previas a la sesión especial de cómputo. 3.1 – 3.14 Inicio y desarrollo de la sesión especial de cómputo Distrital y Municipal. 4.1 - 4.8 Desahogo de Cómputos Municipales por Consejos Distritales o Consejo General. 5. Resultado de los cómputos. 6.1 – 6.13
Reglamento de Quejas y Denuncias del Instituto Estatal Electoral y de Participación Ciudadana de Oaxaca	De la responsabilidad y definiciones aplicables a las conductas sancionables. Artículo 6 – 9 Capítulo Octavo. De los medios de apremio y las medidas cautelares. Artículo 14 - 15 Capítulo Noveno. De las competencias de las Autoridades. Artículo 16

Cualquier duda que resulte sobre el examen, podrán comunicarse al Instituto Estatal Electoral y de Participación Ciudadana de Oaxaca, de lunes a viernes en un horario de 10:00 a 15:00 horas y de 17:00 a 20:00 horas y sábado de 10:00 a 15:00 horas, al teléfono (951) 502 – 0630 ext. 217 al 223.
direccion.organizacionelectoral@ieepco.org.mx



Enlaces de descarga

1. Constitución Política de Estados Unidos Mexicanos

http://www.ieepco.org.mx/archivos/biblioteca_digital/legislacion/CPEUMreforma240217.pdf

2. Ley General de Instituciones y Procedimientos Electorales (LGIPE)

http://www.ieepco.org.mx/archivos/biblioteca_digital/legislacion/LGIPE_270117.pdf

3. Reglamento de Elecciones Instituto Nacional Electoral

<http://www.ieepco.org.mx/archivos/documentos/2016/Reglamento%20de%20Elecciones%20INE%20-%20Modificado%20por%20SS%20del%20TEPJF.pdf>

4. Ley de Instituciones y Procedimientos Electorales del Estado de Oaxaca (LIPEEO)

<http://www.ieepco.org.mx/archivos/documentos/2017/LIPEEO%20Versio%CC%8In%20final.pdf>

5. Reglamento de Consejos Distritales y Municipales

<http://www.ieepco.org.mx/archivos/acuerdos/2017/Reglamento%20de%20Consejos%20Distritales%20y%20Municipales.pdf>

6. Lineamientos para el Desarrollo de las Sesiones Especiales de Cómputos en los Consejos Distritales y Municipales

http://www.ieepco.org.mx/archivos/acuerdos/2017/LINEAMIENTOS_DE_COMPUTOS_IEPCO.pdf

7. Calendario del Proceso Electoral Ordinario 2017-2018

<http://www.ieepco.org.mx/archivos/acuerdos/2017/Calendario.pdf>

8. Reglamento de Quejas y Denuncias del Instituto Estatal Electoral y de Participación Ciudadana de Oaxaca

<http://www.ieepco.org.mx/archivos/acuerdos/2017/Reglamento%20de%20Quejas%20y%20Denuncias.pdf>